



Handwritten signature and initials



associação
TERRA MÃE

SOLIDARIEDADE E INTERVENÇÃO SOCIAL

Plano de atividades e orçamento previsional 2025

[Handwritten signatures and initials]

Índice	
1.	Associação Terra Mãe3
1.1.	Organograma.....3
1.2.	Plano de atividades.....3
1.2.1	Divulgação e organização de atividades sócio culturais.....5
1.2.2.	Candidaturas e Projetos.....6
2.	Caracterização das respostas sociais da Associação Terra Mãe.....7
2.1	Serviço de atendimento e acompanhamento social do concelho de Viana do Alentejo – SAAS.....7
2.1.1	Plano de atividades.....8
3 .	Equipa Local de Intervenção de Viana do Alentejo para o Sistema Nacional de Intervenção Precoce na Infância.....18
3.1.	Plano de Ação /Ano 2025.....18
4 -	CONTA EXPLORAÇÃO PREVISIONAL POR NATUREZAS.....25
4.1.	Orçamento de investimentos e desinvestimentos.....26
4.2.	Memória justificativa da conta de exploração previsional e orçamento de investimentos e desinvestimentos.....27
4.2.1	Orçamento de Gastos e Rendimentos.....28
4.2.2	Orçamento de Rendimentos (desenvolvimento)32
4.2.3	Orçamento de Investimentos.....35

Handwritten signature and initials:
 MZB
 MZB
 MZB

1. Associação Terra Mãe

1.1. Organograma

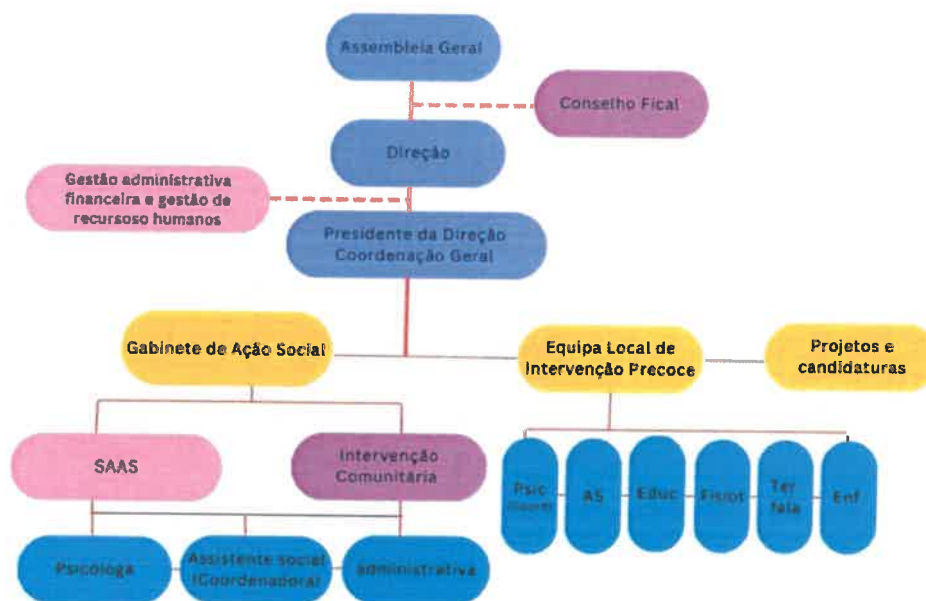

janeiro 2023

1.2. Plano de atividades

Os estatutos da associação preveem que a direção apresente aos seus associados o seu plano de atividade e orçamento previsional para o ano de 2025.

Todos temos conhecimento que o cidadão organizado em Associação concertadamente com todos os outros organismos locais e mesmo nacionais, desempenham um papel fundamental na intervenção social em geral e mais concretamente, no nosso caso, na proteção das crianças e jovens e respetivas famílias.

No exercício de 2025, a Associação Terra Mãe propõe-se consolidar o trabalho que tem vindo a realizar em todo o Concelho de Viana do Alentejo através do Serviço de atendimento e acompanhamento social e da Equipa local intervenção precoce.

Handwritten signatures and initials in the top right corner, including a large signature and several smaller initials.

Pelo segundo contamos com o Protocolo celebrado para o desenvolvimento de competências previstas no artigo 10º e 11º do Decreto Lei nº 55/2020 de 12 de agosto, com a Câmara Municipal de Viana do Alentejo, que prevê que a Terra Mãe assegure o serviço de atendimento e acompanhamento social de pessoas e famílias em situação de vulnerabilidade e exclusão social e celebrar e acompanhar os contratos de inserção dos beneficiários de rendimento social de inserção do concelho de Viana do Alentejo.

A sustentabilidade económica financeira continua a ser uma das nossas metas e/ou preocupação tendo em conta os nossos “grandes” objetivos e a conjuntura nacional. A direção e a equipa técnica estão mobilizadas para fazer um esforço para a poupança de recursos e estudar estratégias de rentabilização de algumas atividades, através da responsabilização social dos cidadãos e ou entidades públicas ou privadas.

1.2.1 Divulgação e organização de atividades sócio culturais

Atividades	Objetivos	Local e data
Manutenção da página WEB e da página do Facebook	<ul style="list-style-type: none"> • Contribuir positiva e progressivamente para o desenvolvimento e divulgação da Associação; • Melhorar a imagem da organização na comunidade; • Divulgar os serviços prestados. 	Todo o ano
Campanha consignação do IRS	<ul style="list-style-type: none"> • Angariar fundos; • Reforçar a sustentabilidade da organização; • Ajudar a desenvolver a consciência de cidadania; • Contribuir positiva e progressivamente para o desenvolvimento e divulgação das atividades da Associação. 	Todo o ano
Campanha de sócios	<ul style="list-style-type: none"> • Angariar fundos; • Reforçar a sustentabilidade da organização; • Ajudar a desenvolver a consciência de cidadania; <p>Contribuir positiva e progressivamente para o desenvolvimento e divulgação das atividades da Associação</p>	Todo o ano
Apoio na organização de sessões de recolha de sangue	<ul style="list-style-type: none"> • Ajudar a desenvolver a consciência de cidadania. 	<ul style="list-style-type: none"> • Junho • novembro <p>Alcáçovas</p>
Comemoração do aniversário da Associação	<ul style="list-style-type: none"> • Ajudar a desenvolver a consciência de cidadania; • Contribuir positiva e progressivamente para o desenvolvimento e divulgação das atividades da Associação. 	Maio/junho Alcáçovas
Participação na Semana Cultural de Alcáçovas	<ul style="list-style-type: none"> • Contribuir positiva e progressivamente para o desenvolvimento e divulgação da Associação; • Contribuir para o desenvolvimento das capacidades/competências desportivas, criativas e de aprendizagem das crianças e jovens; 	setembro Alcáçovas

[Handwritten signature and initials]

	<ul style="list-style-type: none"> • Angariar fundos. 	
Participação na Festa da Primavera - Aguiar	<ul style="list-style-type: none"> • Contribuir positiva e progressivamente para o desenvolvimento e divulgação da Associação; • Contribuir para o desenvolvimento das capacidades/competências desportivas, criativas e de aprendizagem das crianças e jovens; • Angariação de fundos. 	Junho
Participação na Feira do Chocalho - Alcáçovas	<ul style="list-style-type: none"> • Contribuir positiva e progressivamente para o desenvolvimento e divulgação da Associação; • Contribuir para o desenvolvimento das capacidades/competências desportivas, criativas e de aprendizagem das crianças e jovens; • Angariar fundos. 	Julho Alcáçovas

1.2.2. Candidaturas e Projetos

Atividades	Objetivos	Local e data
Pesquisa, organização e elaboração de candidaturas a Fundos	<ul style="list-style-type: none"> • Contribuir progressivamente para o desenvolvimento e crescimento da Associação; • Alargar e aumentar as fontes de financiamento; • Mapear e investir em oportunidades de crescimento para a organização. 	Todo o ano

Handwritten signatures and initials on the right margin.

2. Caracterização das respostas sociais da Associação Terra Mãe

2.1 . Serviço de atendimento e acompanhamento social do concelho de Viana do Alentejo - SAAS

- **Resposta Social**

Serviço de atendimento e acompanhamento Social

- **Entidade Promotora**

Associação Terra Mãe –Solidariedade e intervenção social

- **Sede / Contactos**

R.D. Martinho I, nº 2,
7090-099 Alcáçovas
Tlf/Fax: 266 954 688
Email: gasal@terramae.pt
www.terramae.pt

- **Recursos Humanos**

Categoria Profissional	Nº de funcionários	Tempo de afetação (%)
Técnico Superior de Serviço Social (Coordenadora da resposta social)	1	50%
Técnico Superior de Serviço Social	1	50%
Técnico Superior de Psicologia Clínica	1	100%
Administrativa	1	100%

Handwritten signatures and initials in the top right corner.

2.1.1 Plano de atividades

O SAAS propõe-se a dar continuidade a todas as áreas de ação em que tem vindo a intervir e a implementar as suas novas funções no âmbito do protocolo com o Município:

Áreas de intervenção	
1 - Atendimento e acompanhamento	<ul style="list-style-type: none"> • Atendimento e acompanhamento • Acompanhamento psicológico
2 - Mediação sócio educativa	<ul style="list-style-type: none"> • Atendimento e acompanhamento social • Acompanhamento psicológico • Ações de sensibilização
3 - Banco de apoio	<ul style="list-style-type: none"> • Banco Alimentar • PO APMC • Banco de Ajudas Técnicas
4 - Animação sócio educativa	<ul style="list-style-type: none"> • Colaboração no Summer Alcáçovas 2024 – Atividades lúdicas, direcionadas para crianças e jovens do concelho. • Colaboração na Pausa letiva – Natal 2024 – Atividades lúdicas, direcionadas para crianças e jovens do concelho.
5- Parcerias	<ul style="list-style-type: none"> • Responder de forma integrada aos problemas sociais através da articulação de serviços (Oferecer uma resposta estruturada, interinstitucional e multidisciplinar às problemáticas das famílias).
6 - Divulgação e fomento das atividades e objetivos do SAAS	<ul style="list-style-type: none"> • Participação em feiras e atividades culturais e recreativas. • Divulgação das atividades e objetivos nos meios de comunicação locais e regionais. • Manutenção da página WEB e da página do Facebook.
7 - Formação técnica	<ul style="list-style-type: none"> • Aprofundar e reforçar conhecimentos que permitam uma melhoria na intervenção profissional

Ação	Objetivos	Atividades a desenvolver	Colaboradores
<p>1 – Atendimento e acompanhamento</p>	<ul style="list-style-type: none"> Manter o serviço de atendimento e acompanhamento em Alcáçovas, Viana e Aguiar; a) Atender, informar e orientar cada pessoa e família, tendo em conta os seus direitos, deveres e responsabilidades, bem como dos serviços adequados à situação e respetivo encaminhamento, caso se justifique; b) Acompanhar, de modo a assegurar apoio técnico, tendo em vista a prevenção e resolução de problemas sociais de cada pessoa e família; c) Informar detalhadamente sobre a forma de acesso a recursos, equipamentos e serviços sociais que permitam às pessoas e famílias o exercício dos direitos de cidadania e de participação social; d) Elaborar propostas de atribuição de prestações de caráter eventual com a finalidade de colmatar situações de emergência social e de comprovada carência económica; e) Planear e organizar a intervenção social; f) Contratar no âmbito da intervenção social; 	<ul style="list-style-type: none"> Atendimento e acompanhamento nas 3 freguesias do concelho; 	<ul style="list-style-type: none"> Câmara Municipal de Viana do Alentejo; ISS - Centro Distrital de Évora - Serviço Local de Viana do Alentejo; Juntas de Freguesia do concelho; Fundação Eugénio D'Almeida; Agrupamento de Escolas de Viana do Alentejo; Centro de Saúde - Viana do Alentejo e Alcáçovas; IEFP – Centro de Emprego de Évora; Equipa Local Intervenção - Viana do Alentejo; Outros colaboradores distritais (Tribunal de Évora, Hospital de Évora, APPACDM, AAPC, Cáritas, Cruz Vermelha, etc).

	g) Coordenar e avaliar a execução das ações contratualizadas.		
--	---	--	--



Ação	Objetivos	Atividades a desenvolver	Colaboradores
<p>2 - Mediação sócio educativa</p>	<ul style="list-style-type: none"> • Contribuir para o saudável desenvolvimento das crianças e jovens, facilitando a sua integração familiar e social, dando especial importância à prevenção primária e à mediação escolar; • Promover o trabalho em parceria; • Promover uma maior aproximação entre a Escola, a Família e os serviços sociais do concelho; • Trabalhar na base da prevenção, detetando situações de possível risco; • Levar os pais a gerir as suas emoções e comportamentos de forma a melhorar a influência que têm sobre os seus filhos; • Contribuir para o desenvolvimento equilibrado das relações familiares; • Facilitar a compreensão por parte dos pais de problemas pessoais e sociais dos seus filhos; • Sensibilizar para a importância do trabalho voluntário. 	<ul style="list-style-type: none"> • Atendimento e acompanhamento Intervenção específica junto das famílias com crianças em situação de risco e/ou com comportamentos desajustados. • Acompanhamento psicológico Assegurar o acompanhamento específico a algumas crianças em situação de risco e vulnerabilidade social, articulando com os professores da criança, promovendo os encaminhamentos necessários e a devida articulação com a família. • Ações de sensibilização – sobre temáticas propostas pelos professores e/ou inseridos em programas e projetos – ex: Voluntariado, pobreza, violência no namoro, etc. 	<ul style="list-style-type: none"> • Câmara Municipal de Viana do Alentejo; • ISS - Centro Distrital de Évora - Serviço Local de Viana do Alentejo; • Junta de Freguesia do concelho; • Agrupamento de Escolas de Viana do Alentejo; • Associação de pais da E.B.1/J.1 de Alcáçovas; • Associação de pais do Agrupamento de Escolas de Viana do Alentejo; • Equipa de Intervenção Precoce de Viana do Alentejo; • Outros colaboradores distritais (Tribunal de Évora, Hospital de Évora, APPACDM, AAPC, Caritas, Cruz Vermelha, etc.).

Ação	Objetivos	Atividades a desenvolver	Colaboradores
<p>3 - Banco de Apoio</p>	<ul style="list-style-type: none"> • Minorar os encargos no orçamento das famílias mais carenciadas do concelho. 	<ul style="list-style-type: none"> • Atribuir bens às famílias carenciadas do concelho, devidamente identificadas pelos serviços sociais do concelho – Banco alimentar e Pessoas 2030 – Privação Material • Atribuir Cabazes de Natal a famílias carenciadas do concelho, devidamente identificadas pelos serviços sociais do concelho; • Banco de Ajudas Técnicas – Cadeiras de rodas, camas articuladas, andariho, etc. 	<ul style="list-style-type: none"> • Câmara Municipal de Viana do Alentejo; • ISS - Centro Distrital de Évora - Serviço Local de Viana do Alentejo; • Juntas de Freguesia do concelho; • Fundação Eugénio D'Almeida; • Terras Dentro; • Banco Alimentar Contra a Fome – Delegação de Évora; • Juntas de Freguesia do concelho; • Associação dos Amigos Aguiarenses; • Voluntários; • Supermercados do concelho; • Cáritas de Évora.

Ação	Objetivos	Atividades a desenvolver	Colaboradores
<p>4 - Animação sócio educativa</p>	<ul style="list-style-type: none"> • Contribuir para o desenvolvimento das competências sociais, criativas, de aprendizagem, desportivas, etc., das crianças e jovens do concelho; • Prevenir comportamentos de risco; • Promover a participação das crianças/jovens na vida ativa da sociedade. 	<ul style="list-style-type: none"> • Colaboração no Summer Alcaçovas 2025 – Atividades lúdicas de ocupação de tempos livres direcionadas para crianças e jovens do concelho. • Colaboração Paula letiva – Natal 2025– Atividades lúdicas de ocupação de tempos livres direcionadas para crianças e jovens do concelho. 	<ul style="list-style-type: none"> • ISS - Centro Distrital de Évora • Serviço Local de Viana do Alentejo; • Câmara Municipal de Viana do Alentejo; • Junta de Freguesia do concelho; • Terras Dentro; • Fundação Eugénio D’Almeida; • IAC – Instituto de Apoio à Criança; • Associação de amigos Aguiarenses; • Instituto Português da Juventude.

Ação	Objetivos	Atividades a desenvolver	Colaboradores
5 - Parcerias	<ul style="list-style-type: none"> Responder de forma integrada aos problemas sociais através da articulação de serviços (Oferecer uma resposta estruturada, interinstitucional e multidisciplinar às problemáticas das famílias). 	<ul style="list-style-type: none"> Participação no Núcleo Executivo e no CLASVA – Conselho Local de Ação Social de Viana do Alentejo; Participação no NLI – Núcleo Local de Inserção de Viana do Alentejo – RSI – Rendimento Social de Inserção; Participação na modalidade restrita e alargada da CPCJVA; Ministério da Justiça – Bolsa de entidades beneficiárias de trabalho RIIDE; Membro da Entrajuda – Apoio a Inst. de Solidariedade Social; Banco alimentar contra a fome – Delegação de Évora (distribuição de cabazes de alimentos no concelho de Viana do Alentejo); Participação no núcleo de Évora da Rede Europeia Anti pobreza; GISI – Grupo de intervenção social integrado; Parceria – Pessoas 2030(Cáritas de Évora); Protocolo para uma estratégia de combate à violência doméstica e de género; 	<ul style="list-style-type: none"> ISS - Centro Distrital de Évora - Serviço Local de Viana do Alentejo; Câmara Municipal de Viana do Alentejo; Junta de Freguesia do concelho; Fundação Eugénio D’Almeida; Instituto Português da Juventude; Agrupamento de Escolas de Viana do Alentejo; E.B./J.I de Alcáçovas; Equipa Local Intervenção - Viana do Alentejo; Santa Casa da Misericórdia de Viana do Alentejo; Terras Dentro – Associação para o desenvolvimento; CLDS – Rumo certo; Comissão de Proteção de Crianças e Jovens de Viana do Alentejo - CPCJ; Instituto de reinserção social; EAPN –Núcleo de Évora; IAC; RIIDE; Entrajuda;

		<ul style="list-style-type: none">• Rede de parceiros da prevenção do alcoolismo;• Protocolo com BIOAL;• Optica Havaneza;• Rede Social;• Associação Amigos de Alcáçovas;• Sulforma – consultoria e gestão empresarial;• Competir formação e serviços, SA;• Dadores Benévolos de Sangue de Évora;	<ul style="list-style-type: none">• Banco Alimentar contra a fome;• Cáritas de Évora;• BIOAL.
--	--	---	---

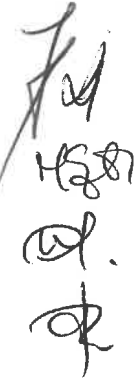

Ação	Objetivos	Atividades a desenvolver	Colaboradores
<p>6 Divulgação das atividades e objetivos do SAAS.</p>	<ul style="list-style-type: none"> • Contribuir positiva e progressivamente para o desenvolvimento do SAAS; • Divulgar as atividades e objetivos do SAAS. 	<ul style="list-style-type: none"> • Divulgação das atividades do SAAS e da Terra Mãe no site e no Facebook da Associação, bem como sugestões de atividades dirigidos às famílias e restante comunidade; • de artigos para o Boletim Municipal, sobre temáticas específicas, atividades e eventos promovidos pelo SAAS; • Divulgação nas redes sociais da Associação Terra Mãe de artigos e/ ou sugestões de atividades dirigidos às famílias e restante comunidade • Dia da família – 15 maio; • Organização do aniversário da Terra Mãe – maio/junho; • 17 de outubro – Focus Week – Dia para a erradicação da pobreza; • Participação na Semana Cultural de Alcáçovas; • Participação na Feira do Chocalho - Alcáçovas; • Participação na Feira d’Aires – Viana do Alentejo; • Participação da equipa técnica em Seminários, Congressos, Formações, etc. 	<ul style="list-style-type: none"> • ISS - Centro Distrital de Évora • Serviço Local de Viana do Alentejo; • Câmara Municipal de Viana do Alentejo; • Junta de Freguesia do concelho; • Agrupamento de Escolas de Viana do Alentejo; • E.B./J.I de Alcáçovas; • Equipa Local Intervenção - Viana do Alentejo; • EAPN; • NAV.

Ação	Objetivos	Atividades a desenvolver	Colaboradores
7 - Formação Técnica	<ul style="list-style-type: none"> Aprofundar e reforçar conhecimentos que permitam uma melhoria na intervenção profissional 	<ul style="list-style-type: none"> Participação da equipa técnica em Seminários, Congressos, Formações, etc. 	

Handwritten signature and initials in the top right corner of the page.

3. Equipa Local de Intervenção de Viana do Alentejo para o Sistema Nacional de Intervenção Precoce na Infância

3.1 Plano de Ação para 2025

Objetivos	Atividades e Projetos (Intervenientes/Participantes/Destinatários)	Calendarização	Resultados Esperados (Avaliação)
<ul style="list-style-type: none"> • <i>criar condições facilitadoras do desenvolvimento global da criança bem como a sua saudável evolução no ambiente familiar e na dinâmica escolar;</i> 	<ul style="list-style-type: none"> • Trabalho individual, presencial ou á distancia com a criança; • Apoio/sessões com a criança no grupo/sala em contexto de creche / J. infância; • Apoio em visita domiciliária; • Trabalho com as famílias; • Elaboração e avaliação do PIIP; • Atendimentos às famílias na sede da equipa - Associação Terra Mãe ou na sala do Centro de Saúde, Sala Snozelen (S.C.M de Alcáçovas), Biblioteca Municipal Viana do Alentejo, e outros parceiros; • Acompanhamento a consultas e/ou tratamentos médicos; 	<p>janeiro a dezembro de 2025</p>	<p>Avaliação de 100% das crianças referenciadas</p> <p>Acompanhamento de 100% das crianças integradas na ELI</p>

PLANO DE ATIVIDADES E ORÇAMENTO PREVISIONAL 2025

<ul style="list-style-type: none"> • Articulação com comunidade médica (mensagem, telefonema, videochamada ou presencial. • Reuniões de avaliação com todos os intervenientes do PIIP; • Reunião e avaliação com serviços educativos no final de cada período letivo; • Reunião com os serviços Especializados de Apoio à Educação assim como com a EMAIE; • Realização de relatórios conjuntos, final do ano letivo; • Articulação com os professores do 1º ciclo aquando da transição das crianças; • Presença nas reuniões de início de ano, dos equipamentos escolares, para apresentação da equipa (constituição, objetivos e intervenção); 			<p><i>• otimizar as condições de interação criança/família/escola; para uma intervenção partilhada e responsável.</i></p>	<p>Estar presente em 100% das reuniões previstas</p>
		<p><i>janeiro a dezembro 2025</i></p>		

PLANO DE ATIVIDADES E ORÇAMENTO PREVISIONAL 2025

<ul style="list-style-type: none"> • <i>Articular a intervenção, promover a discussão de casos e a partilha de informações, numa perspetiva transdisciplinar;</i> 	<ul style="list-style-type: none"> • Realização de reuniões de equipa semanalmente; • Reuniões de intervisão para discussão de casos; partilha de práticas, estratégias e atividades a realizar com a família e crianças; elaboração de guião; • Discussão em equipa das práticas recomendadas em Intervenção Precoce; • Sessões de partilha sobre diversas temáticas/áreas técnicas; enquadramento da temática de acordo com as necessidades dos técnicos; • Role playing de atividades a realizar com família e crianças; • Brainstorming sobre práticas transdisciplinares e IPI; 	<p><i>janeiro a dezembro 2025</i></p>	<p>Dinamizar 80% das reuniões/sessões previstas</p>
<ul style="list-style-type: none"> • <i>Envolver a comunidade no processo de intervenção, de forma contínua e articulada, otimizando os recursos existentes nas redes formais e informais de entrega;</i> 	<ul style="list-style-type: none"> • Participação nas reuniões do CLAS (Concelho Local de Ação Social); • Participação nas reuniões do GISI (Grupo de Intervenção Social Integrado); • Participação nas reuniões do NAV (Núcleo de Apoio à Vítima); 		<p>Estar presente em 80% das reuniões previstas</p>

PLANO DE ATIVIDADES E ORÇAMENTO PREVISIONAL 2025

- Participação nas reuniões mensais com o Núcleo de Supervisão técnica do SNIPI (Sistema Nacional de Intervenção Precoce na Infância);
- Participação em reuniões trimestrais com Presidente da Associação Terra Mãe e as duas valências da instituição: ELI e SAAS;
- Elaboração de artigos para a Revista da Saúde do município, sobre temáticas específicas, atividades e eventos promovidos pela ELI;
- Participação na Newsletter mensal da Associação Terra mãe, com artigos de caráter informativo ou pedagógico;
- Divulgação nas redes sociais da Associação Terra Mãe de artigos e/ ou sugestões de atividades dirigidos às famílias e restante comunidade;
- Realização de ação formativa acerca do funcionamento da equipa Local de Intervenção Precoce para divulgação nos centros de saúde de Viana do Alentejo e de Alcáçovas;
- Ações de capacitação das Assistentes Operacionais dos contextos educativos;

<p><i>janeiro a</i></p>	<p><i>dezembro 2025</i></p>
<p>Elaboração de 2 artigos para o Boletim Municipal, 8 artigos para a newsletter e 12 posts na pagina da Associação Terra Mãe</p>	

PLANO DE ATIVIDADES E ORÇAMENTO PREVISIONAL 2025

<ul style="list-style-type: none"> • Desenvolvimento de Ações sobre o Desenvolvimento Infantil nas três freguesias do Concelho: discussão orientada e em grupo (pais), de temas de desenvolvimento infantil, relevantes para os mesmos, momentos de reflexão e partilha; • Flyers do desenvolvimento: Explorar junto das famílias as atividades, estratégias e questões relacionadas com o desenvolvimento infantil; • Dia da Prevenção Maus Tratos Infantis; • Dia Nacional do Pijama; • Dia da Família; • “Halloween Sensorial”; • Realização de uma ação sobre o desfralde; • Realizar PodCast de forma a sensibilizar dias de consciencialização de diferentes Perturbações do desenvolvimento infantil, de temáticas relacionadas com a criança e as áreas profissionais da ELI (Dia da Consciencialização do Autismo, Dia do Psicólogo, ...) 	<p><i>janeiro a dezembro de 2025</i></p>	<p>Conseguir abranger 30 famílias</p> <p>Conseguir abranger 50 crianças</p>
--	--	---

• *desenvolver estratégias e competências nos membros da comunidade;*

PLANO DE ATIVIDADES E ORÇAMENTO PREVISIONAL 2025

<ul style="list-style-type: none">• <i>Promover o desenvolvimento global das crianças, tanto nos aspectos fisiológicos e funcionais, como nos aspectos cognitivos, psicomotores, psicológicos e/ou sociais.</i>	<ul style="list-style-type: none">• Kit de materiais “Tempos juntos”, materiais recolhidos, elaborados e distribuídos pela equipa, às famílias e para as crianças.	<p><i>janeiro a dezembro de 2025</i></p>	<p>Conseguir abranger 30 crianças</p>
---	---	--	---------------------------------------



PLANO DE ATIVIDADES E ORÇAMENTO PREVISIONAL 2025

<ul style="list-style-type: none">• <i>Atualizar conhecimentos de diferentes áreas profissionais dos Técnicos</i>	<ul style="list-style-type: none">• Participar em ações de formação/seminários no sentido de fortalecer as competências profissionais da equipa;• Participação individual dos técnicos em ações de formação em áreas de seu interesse, de forma a potencializar práticas inovadoras.	<i>janeiro a dezembro de 2025</i>	Participação nas ações escolhidas
---	---	-----------------------------------	-----------------------------------

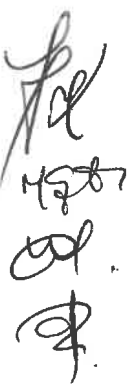

Handwritten signature and date: 15/07/2025

4 -Conta exploração previsional por naturezas

CONTA EXPLORAÇÃO PREVISIONAL POR NATUREZAS

RENDIMENTOS E GASTOS	NOTAS	ORÇAMENTO ANO 2025
Vendas e Serviços Prestados		357,33 €
Subsídios, doações e legados à exploração		139 916,87 €
Variação nos inventários da produção		0,00 €
Trabalhos para a própria entidade		0,00 €
Custo das mercadorias vendidas e das matérias consumidas		0,00 €
Fornecimentos e serviços externos		-16 448,26 €
Gastos com o pessoal		-116 875,31 €
Ajustamentos de inventários (perdas / reversões)		0,00 €
Imparidade de dívidas a receber (perdas / reversões)		0,00 €
Provisões (aumentos / reduções)		0,00 €
Provisões específicas (aumentos / reduções)		0,00 €
Outras imparidades (perdas / reversões)		0,00 €
Aumentos / Reduções de justo valor		0,00 €
Outros Rendimentos e Ganhos		6 193,79 €
Outros Gastos e Perdas		-312,87 €
Resultado antes de depreciações, gastos de financiamento e impostos		12 831,57 €
Gastos / reversões de depreciação e de amortização		-9 498,03 €
Resultado Operacional (antes de gastos de financiamento e impostos)		3 333,54 €
Juros e Rendimentos similares obtidos		19,44 €
Juros e gastos similares suportados		0,00 €
Resultado antes de impostos		3 352,98 €
Imposto sobre o rendimento do período		0,00 €
Resultado Líquido do período		3 352,98 €

[Handwritten signatures and initials]

Handwritten signatures and initials:
MST
W
R

4.1. Orçamento de investimentos e desinvestimentos

ORÇAMENTO DE INVESTIMENTOS ANO 2025

	Invest. M L P	Invest. EM CURSO	Invest. C P		TOTAL
41 - INVESTIMENTOS FINANCEIROS					
412 - Investimentos em Associadas					0 €
4121 - Participações de Capital - Eq. Patrimonial	0 €	0 €	0 €	0 €	0 €
4122 - Participações de Capital - Outros Métodos	0 €	0 €	0 €	0 €	0 €
4123 - Empréstimos concedidos	0 €	0 €	0 €	0 €	0 €
42 - PROPRIEDADES DE INVESTIMENTOS					
421 - Terrenos e Recursos Naturais	0 €	0 €	0 €	0 €	0 €
422 - Edifícios e Outras Construções	0 €	0 €	0 €	0 €	0 €
426 - Outras propriedades de Invest.	0 €	0 €	0 €	0 €	0 €
43 - ATIVOS FIXOS TANGÍVEIS					
431 - Bens do Domínio Público	0 €	0 €	0 €	0 €	0 €
432 - Bens do Patr. Hist. Artist. E Cult	0 €	0 €	0 €	0 €	0 €
433 - Outros Ativos Fixos Tangíveis	0 €	0 €	0 €	0 €	0 €
4331 - Terrenos e Recursos Naturais	0 €	0 €	0 €	0 €	0 €
4332 - Edifícios e Outras Construções	0 €	0 €	0 €	0 €	0 €
4333 - Equipamento básico	0 €	0 €	0 €	0 €	0 €
4334 - Equipamento de Transporte	0 €	0 €	0 €	0 €	0 €
4335 - Equipamento Administrativo	0 €	0 €	0 €	0 €	0 €
4336 - Equipamento Biológico	0 €	0 €	0 €	0 €	0 €
4337 - Outros Ativos Fixos Tangíveis	0 €	0 €	0 €	0 €	0 €
44 - ATIVOS INTANGÍVEIS					
441 - Bens do Domínio Público	0 €	0 €	0 €	0 €	0 €
442 - Outros Ativos Intangíveis	0 €	0 €	0 €	0 €	0 €
4421 - Goodwill	0 €	0 €	0 €	0 €	0 €
4422 - Projectos e Desenvolvimento	0 €	0 €	0 €	0 €	0 €
4426 - Outros Ativos Intangíveis	0 €	0 €	0 €	0 €	0 €
45 - INVESTIMENTOS EM CURSO					
451 - Invest. Financeiros em curso	0 €	0 €	0 €	0 €	0 €
452 - Propriedades de Invest. Em curso	0 €	0 €	0 €	0 €	0 €
453 - Ativos Fixos Tangíveis em curso	0 €	0 €	0 €	0 €	0 €
454 - Ativos Intangíveis em curso	0 €	0 €	0 €	0 €	0 €
REEMB. EMPRÉSTIMOS ANTERIOR.					
A MÉDIO LONGO PRAZO:	0 €	0 €	0 €	0 €	0 €
TOTAL	0 €	0 €	0 €	0 €	0 €

4.2 Memória justificativa da conta de exploração previsional e orçamento de investimentos e desinvestimentos

A elaboração do Orçamento Previsional para o ano de 2025 obedeceu à seguinte estrutura, no que se refere à sua preparação.

3.1 Orçamento de Gastos e Rendimentos

3.1.1 Orçamento de Gastos (desenvolvimento)

3.1.2 Orçamento de Rendimentos (desenvolvimento)

3.2 Orçamento de Investimentos

A expressão numérica que instruiu o presente Orçamento tem por base a execução verificada até setembro de 2024, suscetíveis de variação, para colmatar eventuais desvios e inflação, elementos a partir dos quais se projetou o nível de realização previsto para o final do exercício.

É nosso entendimento que os valores calculados refletem devidamente o programa proposto, sendo que a quantificação de valores, adiante detalhada em quadros explicativos, quando considerada materialmente relevante, é acompanhada por explicações de modo a se tornar mais compreensiva a leitura do documento.

Seguem-se diversos quadros onde se desenvolve cada uma das rubricas incluídas no Orçamento de Gastos e Rendimentos para 2025.



[Handwritten signatures and initials]

4.2.1. Orçamento de Gastos (desenvolvimento)

62 - Fornecimento e Serviços Externos		
62 - Fornecim. Serv. Externos	2024	2025
621 - Subcontratos	0 €	0 €
622 - Serviços Especializados	6 421 €	6 549 €
6221 - Trab. Especializados	5 144 €	5 247 €
6222 - Publicidade e Propaganda	400 €	408 €
6223 - Vigilância e Segurança	0 €	0 €
6224 - Honorários	98 €	100 €
6225 - Comissões	0 €	0 €
6226 - Conservação e Reparação	778 €	793 €
6227 - Serviços Bancários	0 €	0 €
6228 - Outros	0 €	0 €
623 - Materiais	2 541 €	2 591 €
6231 - Ferr. Utens. Desgat. Rap.	685 €	699 €
6232 - Livros e doc. Técnica	0 €	0 €
6233 - Material de escritório	364 €	372 €
6234 - Artigos para oferta	1 491 €	1 521 €
6238 - Outros	0 €	0 €
624 - Energia e Flúidos	3 320 €	3 802 €
6241 - Eletricidade	1 659 €	1 908 €
6242 - Combustíveis	1 538 €	1 769 €
6243 - Água	123 €	126 €
6248 - Outros	0 €	0 €
625 - Deslocações. Estadas e transp.	772 €	788 €
6251 - Deslocações e estadas	772 €	788 €
626 - Serviços Diversos	2 664 €	2 718 €
6261 - Rendas e Alugueres	0 €	0 €
6262 - Comunicação	1 482 €	1 512 €
6263 - Seguros	1 002 €	1 022 €
6265 - Contencioso e notariado	133 €	136 €
6267 - Limpeza, Higiene e Conforto	47 €	48 €
6268 - Outros Serviços	0 €	0 €
Total	15 718 €	16 448 €

Estas rubricas são essenciais à exploração normal da Instituição, engloba a aquisição de bens e serviços, indispensáveis ao seu bom funcionamento.

Por existirem algumas verbas inscritas nesta rubrica que tem uma certa materialidade, incluímos uma breve explicação:

Serviços especializados

Encontramos nesta sub-rubrica os gastos com os trabalhos especializados efetuados por empresas; os honorários relativos aos gastos com Psicólogos e Terapeutas; conservação e reparação dos equipamentos.

Materiais

PLANO DE ATIVIDADES E ORÇAMENTO PREVISIONAL 2025

Esta sub-rubrica inclui os gastos com ferramentas e utensílios de desgaste rápido, materiais de escritório e artigos para oferta.

Energia e fluidos

Esta sub-rubrica engloba todos os gastos com eletricidade, combustíveis de viaturas e água.

Serviços diversos

Esta rubrica inclui os gastos com comunicação (telefone, internet e correio); seguros (multi-rioscos, acidentes pessoais e automóvel) e outros serviços de montante reduzido.

63 - Gastos com o pessoal

63 - Gastos com o Pessoal	2024	2025
631 - Remunerações dos órgãos sociais	201 €	200 €
6312 - Remuner. adicionais (Ajudas Custo + Kms)	201 €	200 €
632 - Remunerações do pessoal	80 937 €	95 174 €
6321 - Remunerações certas	72 384 €	88 696 €
6322 - Remunerações adicionais	8 553 €	6 478 €
633 - Benefícios Pós-emprego	0 €	0 €
6331 - Prémios para pensões	0 €	0 €
6332 - Outros benefícios	0 €	0 €
634 - Indeminizações	0 €	0 €
635 - Encargos sobre Remunerações	16 675 €	19 886 €
636 - Seg. Acid. de trab. Doenç. Prof.	1 598 €	1 410 €
637 - Gastos de Ação Social	0 €	0 €
638 - Outros Gastos com o Pessoal	485 €	205 €
Total	99 895 €	116 875 €

Esta rubrica engloba todos os custos com o pessoal a suportar pela Instituição, em termos de ordenados, subsídios de férias, natal, encargos com segurança social, seguro de acidentes de trabalho, etc. conforme quadro abaixo:

Nº Func.	Categorias Profissionais	Ordenados e Salários	Ajud. Custo / Kms	Diuturnidades	Abono p/ Falhas	Complem. Coordenaç.	Subsídio Alimentaç.	Complem. RGD	Encargos Seg. Social	Acidentes Trabalho	Segur. Hig. Medicina	Total Anual
-	Direção	0,00 €	200,00 €	0,00 €	0,00 €	0,00 €	0,00 €	0,00 €	0,00 €	0,00 €	0,00 €	200,00 €
2	Téc. Serv. Social	36 470,00 €	200,00 €	2 058,00 €	0,00 €	1 200,00 €	1 617,00 €	0,00 €	8 859,34 €	623,18 €	91,18 €	51 118,69 €
1	Psicóloga	18 620,00 €	100,00 €	1 176,00 €	0,00 €	0,00 €	1 617,00 €	1 200,00 €	4 682,11 €	322,70 €	46,55 €	27 764,35 €
1	Administrativa	12 810,00 €	0,00 €	882,00 €	480,00 €	0,00 €	1 617,00 €	0,00 €	3 160,36 €	236,84 €	32,03 €	19 218,22 €
1	Trabalh. Auxiliar *	6 020,00 €	0,00 €	0,00 €	0,00 €	0,00 €	847,00 €	0,00 €	1 342,46 €	103,01 €	15,05 €	8 327,52 €
1	Psicomotricista	8 260,00 €	0,00 €	0,00 €	0,00 €	0,00 €	0,00 €	0,00 €	1 841,98 €	123,90 €	20,65 €	10 246,53 €
6	Totais	82 180,00 €	500,00 €	4 116,00 €	480,00 €	1 200,00 €	5 698,00 €	1 200,00 €	19 886,25 €	1 409,61 €	205,45 €	116 875,31 €

* Part-Time

PLANO DE ATIVIDADES E ORÇAMENTO PREVISIONAL 2025

64 - Gastos de depreciação e de amortização

64 - Gastos de depreciação e amortiz.	2024	2025
641 - Propriedades de Investimento	0 €	0 €
643 - Ativos fixos tangíveis	8 078 €	8 152 €
6431 - Terrenos e Recursos Naturais	0 €	0 €
6432 - Edifícios e Construções	6 494 €	6 494 €
6433 - Equipamento Básico	409 €	409 €
6434 - Equipamento Transporte	0 €	0 €
6435 - Equipamento Administrativo	1 175 €	1 249 €
6436 - Equipamentos biológicos	0 €	0 €
6437 - Outros Ativos fixos tangíveis	0 €	0 €
64375 - Ferramentas e Utensílios	0 €	0 €
64377 - Taras e Vasilhame	0 €	0 €
64379 - Outras imobilizações corpóreas	0 €	0 €
644 - Ativos Intangíveis	1 346 €	1 346 €
64422 - Projetos de desenvolvimento	1 346 €	1 346 €
Total	9 423 €	9 498 €

Estes valores foram calculados, pelo método das quotas constantes, com base no Decreto Regulamentar n.º 25/2009.

Handwritten signatures and initials on the right margin of the page.

PLANO DE ATIVIDADES E ORÇAMENTO PREVISIONAL 2025

Handwritten signatures and initials:
MST
CP.
CP.

68 - Outros Gastos e Perdas

68 - Outros Gastos e Perdas	2024	2025
680 - Ações Formação Financiadas F.S.E.	0 €	0 €
681 - Impostos	0 €	0 €
6811 - Impostos diretos	0 €	0 €
6812 - Impostos indiretos	0 €	0 €
6813 - Taxas	0 €	0 €
682 - Descontos de pronto pag. Concedidos	0 €	0 €
683 - Dívidas Incobráveis	0 €	0 €
684 - Perdas em Inventários	0 €	0 €
685 - Gastos e P. Subs., Assoc. e emp. Conj.	0 €	0 €
686 - Gastos e Perdas nos rest. Invest. Fin.	0 €	0 €
687 - Gastos e Perdas em Invest. Não Finan.	0 €	0 €
688 - Outros	307 €	313 €
6881 - Correções relativas a períodos ant.	0 €	0 €
6882 - Donativos	0 €	0 €
6883 - Quotizações	307 €	313 €
6884 - Ofertas e amostras de inventários	0 €	0 €
6885 - Insuficiência da estimativa p/ impostos	0 €	0 €
6886 - Perdas em Instrumentos Financeiros	0 €	0 €
6888 - Outros não especificados	0 €	0 €
689 - Cust. Apoios Fin. Conc. assoc. ou uten.	0 €	0 €
6891 - Subsídios, Donativos, Bolsas de estudo	0 €	0 €
6892 - Prestações a associados e mutualidades	0 €	0 €
6893 - Capitais Vencidos - Assoc. das mutualid.	0 €	0 €
6894 - Prestações dos regimes prof. Complem.	0 €	0 €
6895 - Rendas Vitalícias - Assoc. das mutualid.	0 €	0 €
6896 - Prestações pecuniárias de cuid. De saúde	0 €	0 €
6898 - Outros custos inerentes a associados	0 €	0 €
Total	307 €	313 €

JM
HST
ap.
R

4.2.2 Orçamento de Rendimentos (desenvolvimento)

72 - Prestações de Serviços

72 - Prestação de Serviços	2024	2025
721 - Quotas dos utilizadores	0 €	0 €
<u>7211 - Infância e Juventude</u>	0 €	0 €
<u>7212 - Família e Comunidade</u>	0 €	0 €
<u>7214 - Terceira Idade</u>	0 €	0 €
722 - Quotizações e joias	357 €	357 €
723 - Promoções para captação de recursos	0 €	0 €
724 - Rend. de patrocinadores e colaborações	0 €	0 €
725 - Serviços secundários	0 €	0 €
726 - IVA dos serviços com imp. Incluídos	0 €	0 €
728 - Descontos e Abatimentos	0 €	0 €
Total	357 €	357 €

Esta rubrica engloba o valor das quotas a pagar pelos sócios e amigos da Associação.

75 - Subsídios, doações e legados à exploração

75 - Subsídios, doações e legados à exploração	2024	2025
751 - Subsídios do Estado e outr. entes públic.	138 491 €	139 884 €
<i>75101 - Centro Regional da Segurança Social</i>	<i>74 303 €</i>	<i>74 412 €</i>
<u>751011 - Infância e Juventude</u>	68 876 €	68 876 €
<u>751012 - Família e Comunidade</u>	5 427 €	5 535 €
<i>75101209 - Programa Apoio Complementar POAPMC</i>	<i>5 427 €</i>	<i>5 535 €</i>
<u>751014 - Terceira Idade</u>	0 €	0 €
<i>75102 - IEFP</i>	<i>0 €</i>	<i>0 €</i>
<i>75103 - Autarquias</i>	<i>64 188 €</i>	<i>65 472 €</i>
<i>75104 - Administração Regional Saúde Alentejo</i>	<i>0 €</i>	<i>0 €</i>
<i>75105 - PDR2020</i>	<i>0 €</i>	<i>0 €</i>
<i>75106 - CDSS, IP</i>	<i>0 €</i>	<i>0 €</i>
<i>75107 - Santa Casa da Misericórdia</i>	<i>0 €</i>	<i>0 €</i>
<i>75108 - Outros</i>	<i>0 €</i>	<i>0 €</i>
752 - Subsídios de outras Entidades	0 €	0 €
753 - Doações e Heranças	33 €	33 €
754 - Legados	0 €	0 €
Total	138 525 €	139 917 €

Esta rubrica engloba uma previsão dos valores a compartilhar mensalmente pelo Centro Distrital Solidariedade e Segurança Social de Évora, subsídios a conceder pela Câmara Municipal de Viana do Alentejo, Junta de Freguesia de Alcáçovas e outras entidades.

78 – Outros Rendimentos e Ganhos

78 - Outros Rendimentos e Ganhos	2024	2025
780 - Ações Formação Financiadas F.S.E.	0 €	0 €
781 - Rendimentos Suplementares	0 €	0 €
7811 - Serviços Sociais	0 €	0 €
7812 - Aluguer de Equipamento	0 €	0 €
7813 - Estudos, Projetos e Assist. Tecnológica	0 €	0 €
7814 - Royalties	0 €	0 €
7815 - Desemp. de cargos sociais noutras empres.	0 €	0 €
7816 - Outros Rendimentos Suplementares	0 €	0 €
782 - Descontos de pronto pagament. Obtidos	0 €	0 €
783 - Recuperação de dívidas a receber	0 €	0 €
784 - Ganhos em Inventários	0 €	0 €
785 - Rend. e G. em Subs., Assoc e empr. Conj.	0 €	0 €
786 - Rend. e Ganhos nos restantes Activos Fin.	0 €	0 €
787 - Rend. e Ganhos em Invest. não financeiros	0 €	0 €
788 - Outros	6 155 €	6 194 €
7881 - Correções Relativas a Períodos Anteriores	0 €	0 €
7882 - Excesso da estimativa para impostos	0 €	0 €
7883 - Imputação de Subsídios para Investimentos	4 221 €	4 221 €
7884 - Ganhos em outros Instr. Financeiros	0 €	0 €
7885 - Restituição de impostos	0 €	0 €
7888 - Outros não Especificados	1 934 €	1 973 €
Total	6 155 €	6 194 €







Esta rubrica engloba essencialmente o valor a diferir, na proporção das taxas de depreciação dos bens subsidiados e as receitas de festas realizar ao longo do ano, a consignação de IRS e IVA.

79 - Juros, Dividendos e Outros Rendimentos similares

79 - Juros, Dividendos e Outros Rend. Similares	2024	2025
791 - Juros Obtidos	19 €	19 €
7911 - De Depósitos	19 €	19 €
7912 - De Outras Aplicações de Meios Financ. Liq.	0 €	0 €
7913 - De Financ. Conced. a Assoc. e Empre. Conj.	0 €	0 €
7914 - De Financiamentos Conced. a Subsidiárias	0 €	0 €
7915 - De Financiamentos Obtidos	0 €	0 €
7918 - De Outros Financiamentos Concedidos	0 €	0 €
792 - Dividendos Obtidos	0 €	0 €
7921 - De Aplicações de Meios Financ. Líquidos	0 €	0 €
7922 - De Associadas e Empreendimentos Conjuntos	0 €	0 €
7923 - De Subsidiárias	0 €	0 €
7928 - Outras	0 €	0 €
798 - Outros Rendimentos Similares	0 €	0 €
Total	19 €	19 €

Esta rubrica engloba o valor de juros obtidos pelos depósitos a prazo.

 M. S.
 M. S.
 M. S.

4.2.3 Orçamento de Investimentos

Orçamento de Investimentos	2024	2025
43 - ATIVO FIXO TANGÍVEL		
431 - Bens do Domínio Público	0 €	0 €
432 - Bens do Patrim hist. artist. e cultural	0 €	0 €
433 - Outros Ativos Fixos Tangíveis	895 €	0 €
4331 - Terrenos e Recurs.Natur.	0 €	0 €
4332 - Edifícios e Outr. Constr.	895 €	0 €
4333 - Equipamento Básico	0 €	0 €
4334 - Equipamento Transporte	0 €	0 €
4335 - Equipamento Administrativo	0 €	0 €
4336 - Equipamento Biológico	0 €	0 €
4337 - Outros Ativos Fixos Tang.	0 €	0 €
43375 - Ferramentas e Utensílios	0 €	0 €
<i>Sub-Total</i>	895 €	0 €
44 - ATIVOS INTANGÍVEIS		
441 - Bens do Domínio Público	0 €	0 €
442 - Outros Ativos Intangíveis	0 €	0 €
4421 - Goodwill	0 €	0 €
4422 - Projetos de Desenvolvimento	0 €	0 €
4423 - Programas de Computador	0 €	0 €
4424 - Propriedade Industrial	0 €	0 €
4426 - Outros Ativos Intangíveis	0 €	0 €
<i>Sub-Total</i>	0 €	0 €
45 - INVESTIMENTOS EM CURSO		
451 - Investimentos Financeiros em curso	0 €	0 €
452 - Propriedades de Investimento em cur.	0 €	0 €
453 - Ativos Fixos Tangíveis em curso	0 €	0 €
454 - Ativos Intangíveis em curso	0 €	0 €
455 - Adiant.p/ Cont. Patr.Hist Artist.Cult.	0 €	0 €
<i>Sub-Total</i>	0 €	0 €
Total	895 €	0 €

Para o ano de 2025 não está previsto a realização de investimentos.

Aprovado em reunião de Direção em 13/ NOVEBRO /2024

A Direção

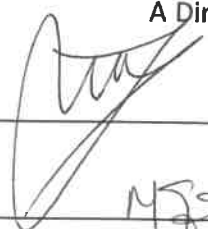

MSJ

Falmira Candeias Mareco

Maria Rosete Souza Pinheiro Araújo

Helena Gonçalves Bastos

Aprovado em Assembleia Geral em ____/____/2024

A Mesa da Assembleia Geral

